



casa do pessoal do ipp
plano de actividades e orçamento 2011



2011

plano de actividades e orçamento

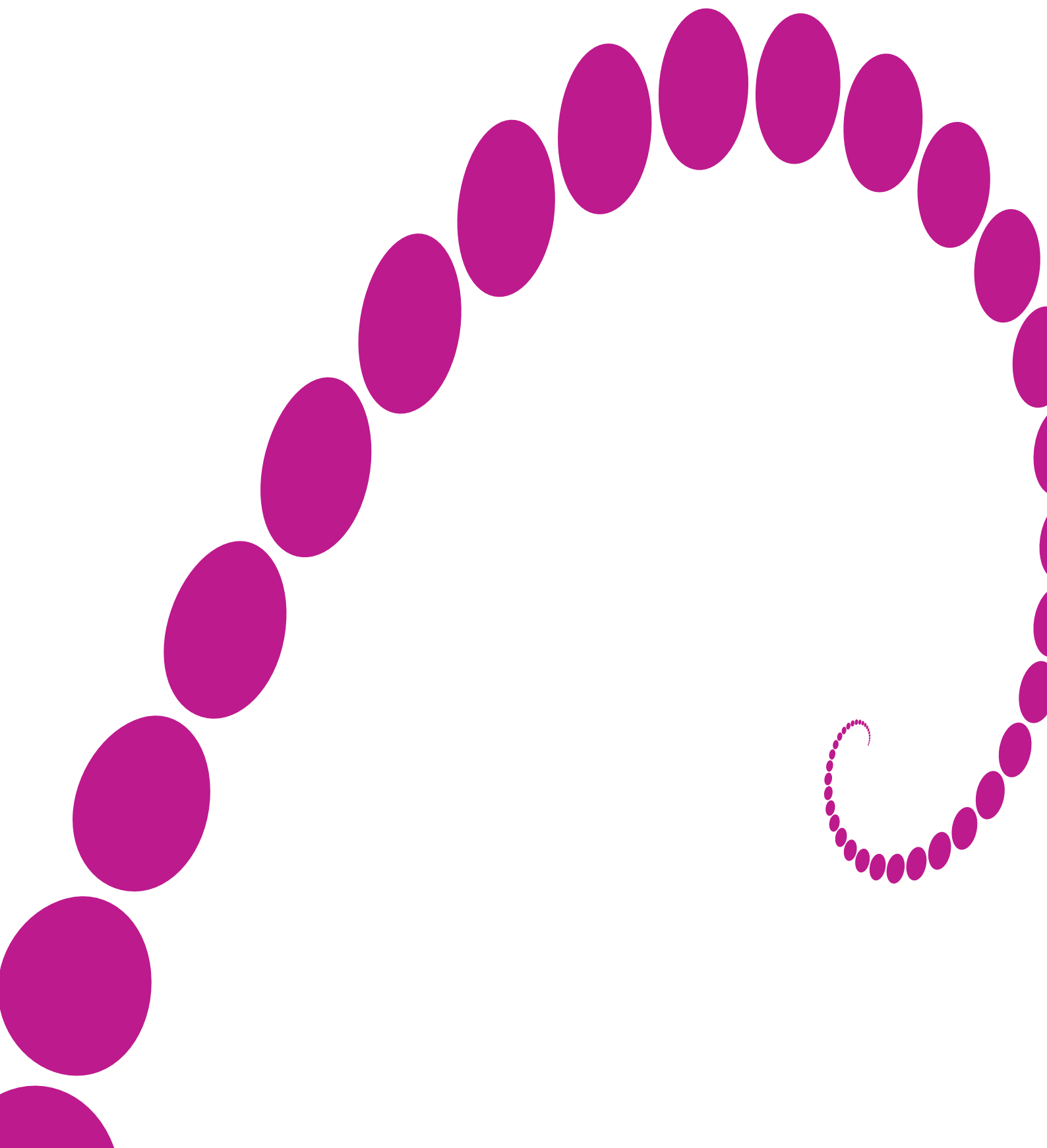

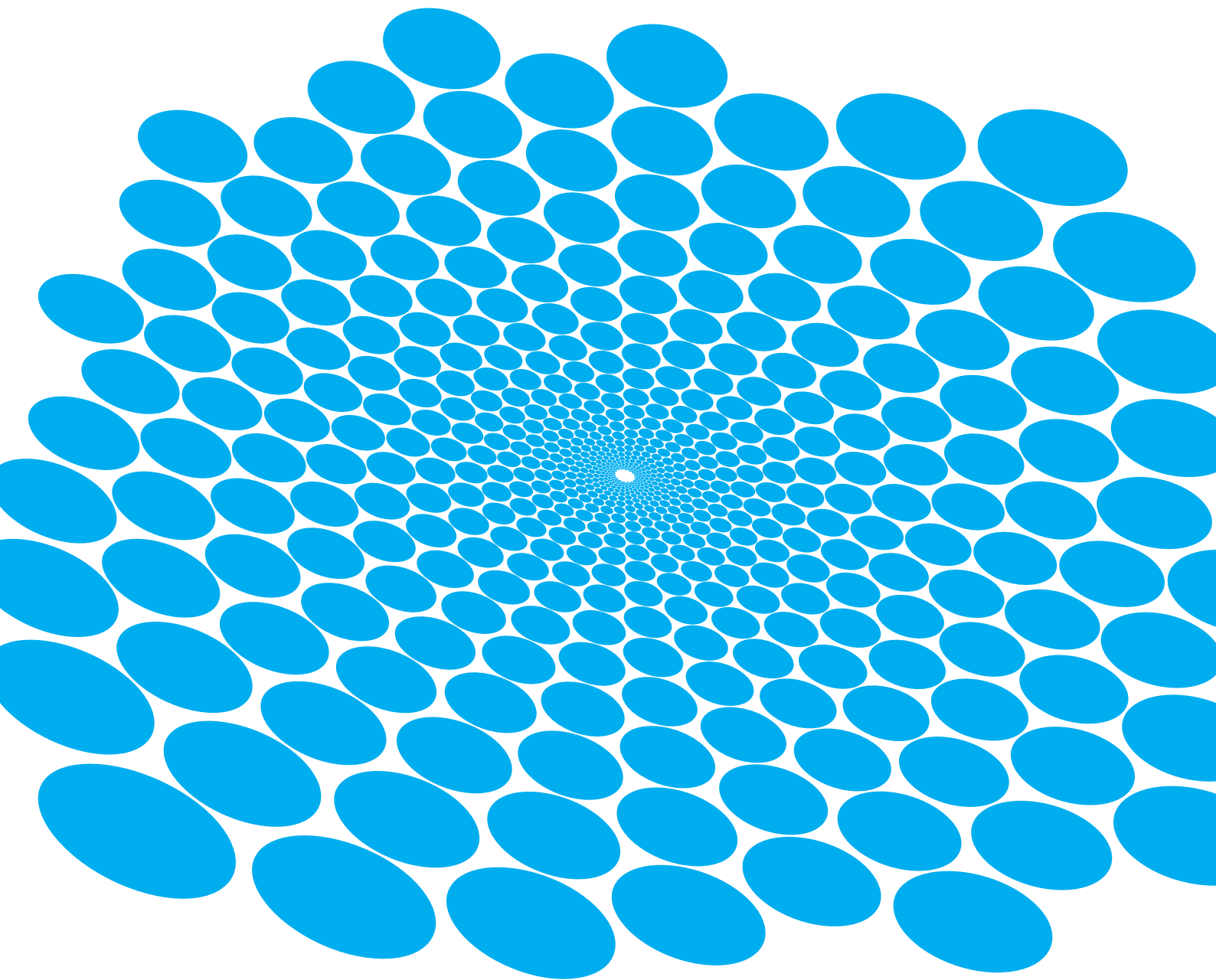

mais pessoas, mais valor

mensagem aos associados

Um ano passou... uma actividade contínua

A Casa de Pessoal do IPP tem mantido, ao longo dos seus cinco anos de vida, uma actividade constante e próxima dos seus associados. Mas, acima de tudo, tem conseguido consolidar o enorme espírito que envolve e une a grande comunidade IPP -

solidariedade, responsabilidade e sustentabilidade.

A operacionalização da missão e dos objectivos estratégicos fundadores da CPipp só tem sido possível através da boa vontade, empenho e dedicação dos associados. A todos, o nosso muito obrigado, continuamos a contar com a colaboração de todos.

Importa referir que, desde a sua constituição, a CPipp tem conseguido aumentar, gradualmente, o seu número de associados. Enquanto que, em 2005, existiam 329, hoje, a Casa de Pessoal do IPP conta já com 586 associados - **aumentar sustentadamente a nossa família.**

O trabalho realizado e os objectivos alcançados, com reconhecido sucesso público, sobretudo entre portas, são um estímulo para os novos desafios do futuro que se seguem, sem esquecer os tempos mais difíceis que se avizinham. Aliás, é durante a vivência de algumas dificuldades que aumentamos o espírito de missão da nossa Casa de Pessoal e devemos reforçar e fazer sentir o estatuto de instituição particular de solidariedade social - **uma mão amiga e próxima.**

Olhando para o futuro, o ano de 2011 será, uma vez mais, um desafio à nossa capacidade de evolução,

consolidação e superação de alguns eventos e projectos. Particularmente, numa conjuntura como a actual, teremos que manter a disciplina e o equilíbrio na estratégia que prosseguimos.

Não podemos, contudo, deixar de referenciar dois dos projectos maiores da CPipp: a creche/jardim de infância e o "nosso" lar residencial. O ano de 2011 será um ano estratégico para a sua operacionalização e implantação.

E, neste caminho, contamos com a contribuição e o apoio de todos para continuarmos a solidificar o nosso caminho, o caminho de todos nós.

Por último, uma palavra especial aos associados da CPipp e a toda a Comunidade do Instituto Politécnico do Porto.

Aos primeiros, o nosso agradecimento pela energia dada por cada um a esta Casa. Aos segundos, gostaríamos de continuar a desafiá-los a integrar esta família, sobretudo às Unidades/Serviços e aos colaboradores que ainda não fazem, formalmente, parte da CPipp - **queremos ir mais além, queremos continuar a promover a solidariedade dentro do IPP.**

A Casa de Pessoal do IPP mantém o espírito, a força e a vitalidade.

O desafio do futuro é nosso, é de todos os que constituem, dia após dia, a "nossa" CPipp.

Projectamos 2011 em função dos desafios que agora assumimos.

A Direcção da CPipp
Novembro de 2010

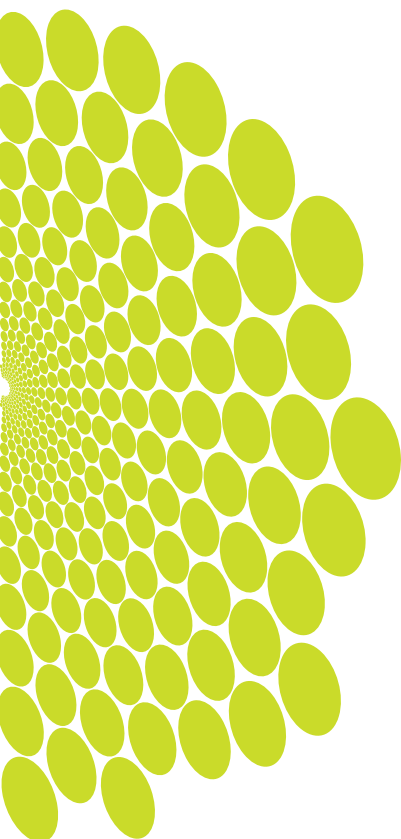

o caminho que se segue

A missão de uma associação reflecte a sua razão de ser, concretizada nas actividades que oferece aos seus associados e à própria comunidade para satisfazer necessidades e expectativas mais relevantes.

Conforme decorre dos seus Estatutos, a CPipp é uma associação de solidariedade social que tem por objecto a promoção cultural, de ocupação de tempos livres, de apoio social, assistencial e de lazer, e, em geral, actividades relacionadas com o bem-estar.

A visão da CPipp traduz o que a associação pretende ser no futuro. Aqui, neste documento, promovemos, única e simplesmente, uma interpretação do que queremos continuar a desenvolver no ano de 2011.

Queremos ser reconhecidos na forma como nos relacionamos com os nossos associados, defendendo os direitos, concretizando actividades que satisfaçam expectativas, indo mais além na forma de estar, ser e fazer, estar ao serviço de cada um e de todos.

O reconhecimento do nosso papel junto dos órgãos de gestão do IPP, junto das diversas organizações e instituições e junto dos organismos do Estado são também pretensões da CPipp.

A concretização da missão e da visão da CPipp pressupõe o respeito por valores e princípios que identificam a nossa associação e definem de

uma forma estável a maneira de actuar e de se relacionar com as partes interessadas.

A nossa postura cumpre a ética profissional e institucional e caracteriza-se pela integração, inclusão, integridade, respeito e responsabilidade.

Uma palavra final para a preocupação da CPipp pela solidariedade no desempenho das suas actividades e por uma exigência de orientação dos resultados para as pessoas. Esta preocupação continuada da CPipp está ancorada nos valores de uma maior responsabilização individual e colectiva (IPP) para que cada associado possa ter um papel mais activo e interventivo visando o fortalecimento da cooperação e do espírito de equipa ao serviço da CPipp.

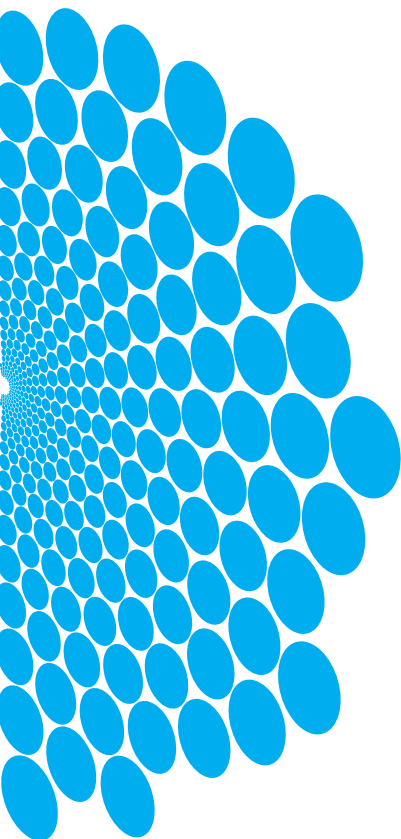

linhas de acção

O cumprimento da missão da CPipp e a concretização da sua ambição impõem que - para além do respeito pelos valores e princípios que caracterizam a associação - seja identificado um conjunto de linhas de acção prioritárias para o ano de 2011.

As linhas de acção propostas estão intrinsecamente relacionadas com a experiência apreendida durante os últimos anos na realização das actividades da CPipp, na auscultação dos associados e da Comunidade IPP e na ambição de poder fazer cada vez mais e melhor.

O desenvolvimento das actividades da CPipp para o ano 2010 concentrou-se no slogan "**Criação de valor positivo**". Em 2011, as actividades mantém a mesma linha de actuação, contudo, achamos que, na actual conjuntura, teremos que reforçar o papel das pessoas. Assim, assumimos, para o ano de 2011, o slogan "**Mais pessoas, mais valor**" *porque é na vivência de algumas dificuldades que aumentamos o espírito de missão da nossa Casa de Pessoal e devemos reforçar e fazer sentir o estatuto de instituição particular de solidariedade social - uma mão amiga e próxima.*

Mais pessoas, mais valor

I. Associação orientada para a sustentabilidade

Melhorar a informação e comunicação

Promover a estabilidade e crescimento

II. Solidariedade como marco da responsabilidade

Promover a criação de estruturas de apoio

Aumentar a participação activa

III. Atitude de convívio, de desporto e lazer

Manter e desenvolver as Festividades Tradicionais

Ampliar a prática de actividades desportivas

Promover a realização de passeios de lazer

IV: Horizontes educativos, culturais e de cidadania

Aumentar e desenvolver competências

Criar espaços de divulgação e comunicação

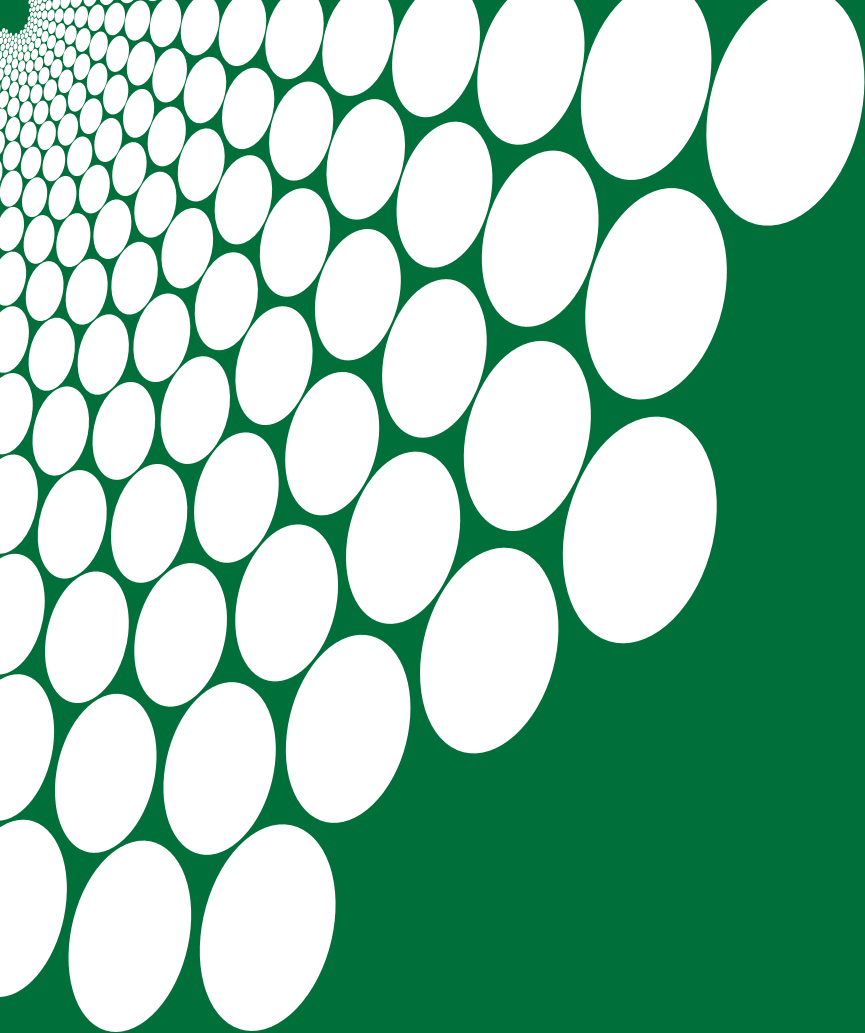

anexo i

abrir novas portas

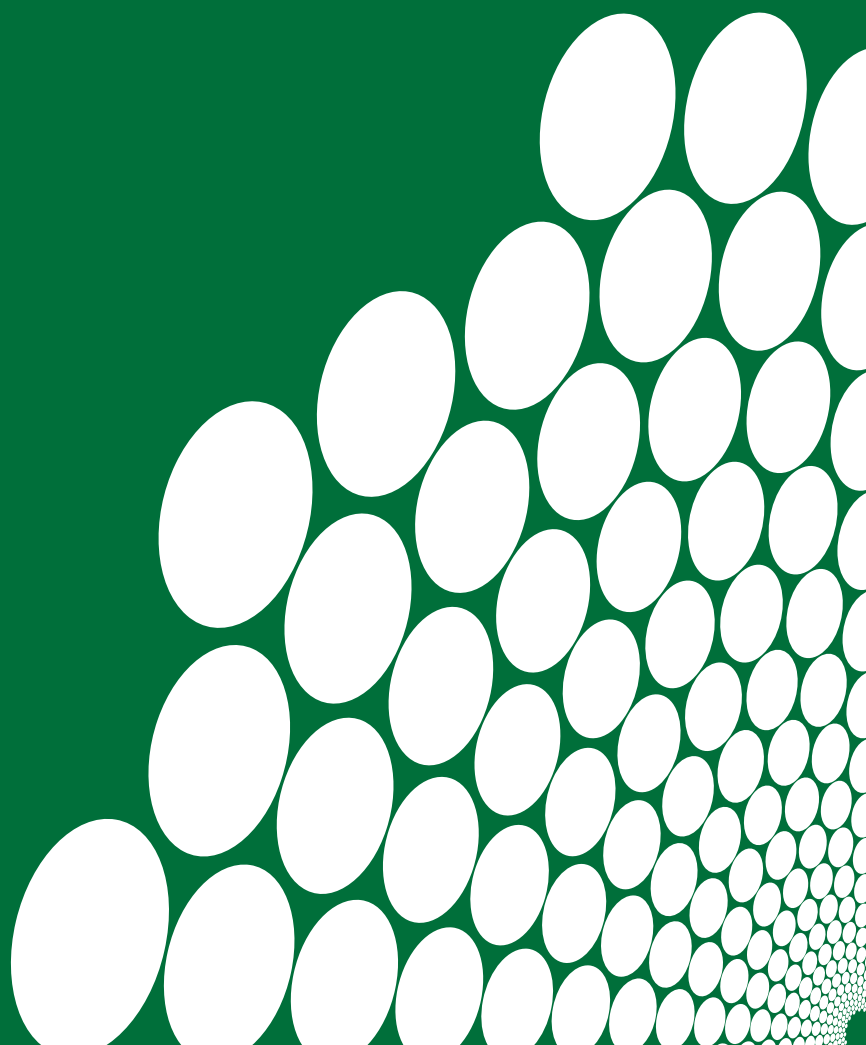

I. Associação orientada para a sustentabilidade

1- Melhorar a informação e comunicação

Designação da(s) Actividade(s)

Criação e desenvolvimento de novo site

Descrição Breve

Tendo continuado a manter-se dificuldades na manutenção e actualização da página disponível na Internet, bem como na divulgação e circulação da informação, avançou-se para a contratualização com uma entidade externa, a quem se encomendou a remodelação da

página existente (já em fase final). O favorecimento do correio electrónico como meio de agilizar a informação a circular, para que chegue atempadamente à maioria dos associados, vai manter-se e incrementar-se.

Designação da(s) Actividade(s)

Criação de Newsletter Informativa

Descrição Breve

Está em boa marcha o projecto de desenvolvimento, implementação e difusão da Newsletter da Casa do Pessoal do IPP, cuja divulgação alargada a todos os sócios, se efectuará ao longo do próximo ano, através do futuro site e por correio electrónico.

Os trabalhos preparatórios decorreram ao longo do ano 2010, impulsionados por uma equipa responsável constituída voluntariamente pelos sócios (Ofília Lage, Bertil Marques e Paulo Ferreira).

Paralelamente, iniciou-se a pesquisa e

compilação de informação relativa às actividades principais da Casa do Pessoal e respectivas reportagens e registos, para a produção de conteúdos informativos e históricos de relevo a divulgar na Newsletter.

Prevê-se que o primeiro número da Newsletter venha a sair em Fevereiro de 2011, e que a actualização parcial dos seguintes e sucessivos números possa vir a ser feita automaticamente beneficiando da actualização do site da Casa do Pessoal do IPP onde deverá ficar alojada.

linhas de acção.actividades

I. Associação orientada para a sustentabilidade

2- Promover a estabilidade e o crescimento

Designação da(s) Actividade(s)

Angariação de novos associados

Descrição Breve

Procura de novos associados individuais e colectivos, como forma de garantir o crescimento da CPipp. Para isso, serão realizadas acções (através do uso de e-mail) de divulgação e promoção da CPipp e das vantagens de ser sócio.

Para além disso, serão realizadas acção que possam permitir a angariação de associados colectivos, dentro e fora do IPP, mas que são importantes para o desenvolvimento das actividades da CPipp.

Designação da(s) Actividade(s)

Desenvolvimento dos Protocolos Institucionais

Descrição Breve

Concretizar o estabelecimento de alguns protocolos institucionais internos (Presidência do IPP e Escolas) e externos (IPSS, Organizações Não Governamentais, Empresas, etc.). A concretização deste tipo de

protocolo permitirá, por um lado, ajudar a consolidar financeiramente a CPipp e, por outro lado, a aumentar o número de bens e serviços disponíveis para os associados.

Designação da(s) Actividade(s)

Desenvolvimento dos Protocolos Institucionais/Parcerias/Patrocínios

Descrição Breve

Concretizar o estabelecimento de alguns protocolos/parcerias/patrocínios internos (Presidência do IPP e Escolas) e externos (IPSS, Organizações Não Governamentais, Empresas, etc.). A concretização deste tipo de protocolo permitirá, por um lado, ajudar financeiramente a CPipp e, por outro

lado, a aumentar o número de serviços e actividades disponíveis para os associados. Esta actividade inclui a manutenção do restaurante no ISCAP e o desenvolvimento de espaço de natureza semelhante no *Campus* da Rua Dr. Roberto Frias.

linhas de acção.actividades

I. Associação orientada para a sustentabilidade

2- Promover a estabilidade e o crescimento

Designação da(s) Actividade(s)

Estabelecimento de novos Protocolos Comerciais

Descrição Breve

Além dos protocolos já existentes, mantém-se o propósito de estabelecer novos contactos com vista à celebração de mais protocolos com entidades

fornecedoras de bens e serviços, em diversos ramos: automóvel, viagens, ourivesaria, lavandaria, estética, ...

Designação da(s) Actividade(s)

Consolidação do suporte administrativo

Descrição Breve

Manutenção de uma estrutura de secretariado à CPipp, desenvolvimento de ferramentas de controle de pagamento de quotas, dos prémios de

seguro, apresentação de contas periódicas, controle de obrigações perante a Seg. Social, Fisco, entre outras actividades operativas.

Designação da(s) Actividade(s)

Co-comparticipação de actividades

Descrição Breve

Considerando que algumas das actividades propostas importam em valores significativos, principalmente quando esse valor tem que ser multiplicado por 3 ou 4 (quando se

destinam a famílias) mantém-se a proposta de co-comparticipação por parte da CPipp, que poderá variar entre 10% a 30%, consoante o preço da actividade for maior ou menor.

linhas de acção.actividades

II. Solidariedade como marco da responsabilidade

1- Promover a criação de estruturas de apoio

Designação da(s) Actividade(s)

Actividades de Ocupação de Tempos Livres

Descrição Breve

Desde 2006 que a Associação vem promovendo, com grande sucesso, actividades de ocupação dos tempos livres para crianças entre os 4 e 12 anos, quer filhos ou outros familiares dos seus associados, quer de outro pessoal afecto ao IPP.

Inicialmente organizadas no período de Verão (fim de Junho e Julho), coincidente com as férias lectivas, foram entretanto alargadas aos períodos de interrupção das actividades lectivas das crianças, na Páscoa e Natal.

O modelo tem sido coordenado, quer quanto à concepção, quer quanto à intervenção formativa, por docentes da Escola Superior de Educação (ESE), abrangendo oficinas sobre temáticas

alargadas, do desporto às artes plásticas, da filosofia ao teatro, da culinária ao conto, entre outras.

Entretanto, esta colaboração com a ESE foi formalizada, passando as ATL a realizar-se sob supervisão pedagógica e formativa da ESE e gestão da CPipp, formato em que se manterão em 2011, para as três épocas referidas.

Associado ao projecto da creche/jardim-de-infância, pretende-se criar uma estrutura base física permanente, que permita a realização de actividades de OTL sem prejuízo das actividades lectivas próprias da ESE, permitindo avaliar a possibilidade da sua existência em permanência no período de fim de tardes.

Designação da(s) Actividade(s)

Instalação de um Restaurante e Bar no *Campus* do IPP (Presidência e ESE)

Descrição Breve

No âmbito da disponibilização de um conjunto de infra-estruturas de apoio à normal actividade dos associados e de toda a Comunidade IPP, a Direcção da CPipp pretende, com apoio do IPP e das suas Escolas/Serviços, aumentar e potenciar a intervenção nesta área.

Assim, pretende-se durante o ano de 2011 instalar um Restaurante e Bar no edifício da ex-Biblioteca Central no *campus* da Presidência e ESE do IPP.

II. Solidariedade como marco da responsabilidade

1- Promover a criação de estruturas de apoio

Designação da(s) Actividade(s)

Promover o estudo da criação de uma creche/jardim de infância no Porto

Descrição Breve

É objectivo da Associação a concretização deste projecto em 2011, já que se encontram em fase conclusiva as negociações quanto ao modelo e localização.

Quanto ao modelo, concretizar-se-á por uma parceria entre a CPipp, a Escola Superior de Educação (ESE) e a Presidência do Instituto Politécnico do Porto (IPP), não estando afastada a possibilidade de associação ao projecto da Escola Superior de Tecnologias da Saúde (na sua área específica de intervenção) e dos Serviços de Acção Social do IPP (já que esta estrutura social será aberta a filhos de estudantes do IPP).

Neste modelo, à ESE caberá a supervisão pedagógica e científica, quer quanto à concepção do modelo, quer quanto ao seu funcionamento, sendo objectivo comum que esta creche e jardim de infância se constituam como laboratório associado ao ensino e investigação da própria Escola e uma referência inovadora neste sector.

A localização está prevista para o campus do IPP à Rua Roberto Frias, no Porto, próximo do Pavilhão Desportivo.

Estão concluídos os estudos preliminares, cujo programa prevê instalações destinadas a crianças até um ano (duas salas), de 1 a 3 anos (duas salas) e de 3/4 e 5 anos (três salas), para um total estimado de 110 crianças, envolvendo uma área de construção (coberta) de cerca de 860 m2 e uma área adjacente descoberta (mas fechada) de cerca de 400m2.

Associada a esta estrutura, pretende-se também a construção de sala para Actividades de Tempos Livres (ATL), complementar às habitualmente utilizadas nas oficinas que a CPipp vem promovendo nas épocas da Páscoa, Verão (Julho) e Natal.

O objectivo é concluir todos os estudos (projecto) no 1.º semestre de 2011, de modo a viabilizar a candidatura a programa de financiamento público. Provisoriamente será abandonado o projecto de construção de uma creche/jardim de infância em Vila do Conde/Póvoa, uma vez que subsiste o obstáculo que determinou o indeferimento da candidatura ao programa PARES (falta do registo da titularidade do terreno, para o efeito cedido pelo IPP).

linhas de acção.actividades

II. Solidariedade como marco da responsabilidade

1- Promover a criação de estruturas de apoio

Designação da(s) Actividade(s)

Preparação do estudo prévio do Lar Residencial

Descrição Breve

Trata-se de um dos mais ambiciosos projectos da CPipp, mas que se torna indispensável para permitir concretizar uma das ideias-chave que conduziu à constituição da Casa e ao pedido de reconhecimento como IPSS. Por isso, já constava do plano para 2009 e 2010 e transita, naturalmente, para 2011.

De facto, mantém-se a enorme carência de lares residenciais que possam albergar com dignidade quem, pelas mais diversas razões, não pretende viver sozinho ou dependente de familiares na fase mais avançada da sua vida.

Ora, é intenção da Direcção, depois de sufragada em Assembleia-geral a sua localização, avançar com os estudos prévios que possam conduzir à elaboração posterior do projecto de arquitectura, sem esquecer, naturalmente, o financiamento, sem

que o projecto não terá viabilidade.

Assim sendo, é propósito da Direcção que a questão da localização continue a ser discutida e aprovada no decorrer do próximo ano, se possível na primeira Assembleia-geral que tiver lugar. É que se trata de um aspecto essencial, para o qual se deve procurar o maior consenso possível, mas sem o que não se pode avançar com o passo seguinte, que é, como já se disse, o do estudo prévio.

Durante o ano de 2010, a Direcção da CPipp visitou um Lar Residencial da Santa Casa da Misericórdia do Porto, uma referência no Porto, recolhendo vários contributos e contactando com uma equipa com uma vasta experiência.

Em 2011 vamos continuar este projecto e queremos avançar com a concretização do Ante-Projecto.

Designação da(s) Actividade(s)

Manutenção e aperfeiçoamento do seguro de saúde

Descrição Breve

Melhorar as condições gerais do seguro de saúde, promovendo-o como um dos principais instrumentos para o bem-estar dos associados.

Mais apoio e informação aos associados, procura de novas condições, entre outras.

II. Solidariedade como marco da responsabilidade

2- Aumentar a participação activa

Designação da(s) Actividade(s)

Bolsa de Voluntariado: "Pessoal Mais"

Descrição Breve

Fazem parte dos desafios da Área Social, diagnosticar as problemáticas e apoiar iniciativas/actividades que possam contribuir para a promoção do bem-estar e da qualidade de vida de todos os seus associados e sua família.

Por isso, procuramos voluntários que se comprometam, livremente, a desenvolver acções de voluntariado, no âmbito da organização promotora (CPipp) e de acordo com as suas próprias aptidões, nas iniciativas/actividades da CPipp, como por exemplo: Festas, Newsletter, Passeios Culturais, Politécnico de Verão (a desenvolver), Explicações e Estudo

Acompanhado (a desenvolver), entre outras.

Neste sentido, esta actividade pretende acolher e encorajar a oferta de pessoas que desejem, voluntariamente, colaborar com a CPipp.

A sua inscrição na Bolsa de Voluntariado é um contributo fulcral e um desafio à participação cívica de todos nós, no desenvolvimento dos projectos/actividades que queremos construir consigo.

II. Solidariedade como marco da responsabilidade

2- Aumentar a participação activa

Designação da(s) Actividade(s)

Grupo Coral

Descrição Breve

Em 2011 renovar-se-ão diligências com vista a continuar a promover actuações do grupo coral:

- Cantar as "Janeiras", que teve bastante êxito no ano transacto;
- Actuações em Fevereiro, Maio e Novembro aquando da realização de outras actividades já mencionadas.

O Grupo Coral foi criado pela Casa do Pessoal em 2008 e encontra-se implementado, sendo objectivo para 2011 o reforço da participação, através de nova campanha de divulgação junto da comunidade IPP, de modo a alargar os seus horizontes de desenvolvimento.

É dirigido pelo Maestro Daniel Gonçalves, continuando com a supervisão artística dos professores Rui Ferreira, da ESE, e Carlos Azevedo da ESMAE. Continuará como grupo amador, tendo associado a aprendizagem de instrumentos tradicionais, neste caso o cavaquinho e a guitarra clássica, que acompanham o Coro na interpretação de canções tradicionais, como as Janeiras.

Teve a sua primeira apresentação pública no Auditório do ISCAP, no dia 29 de Junho de 2010, ensaia às quartas-feiras das 19h às 20h30m, no Auditório de Música da ESE, contando com a colaboração graciosa desta Escola para a utilização de espaços e equipamentos.

Sobre este projecto, escreveu o Prof. Rui Ferreira:

"O canto em grupo como um espaço de motivação, inclusão social e integração

A prática do canto coral é uma das mais remotas formas de integração social. Tal está patente nos escritos sobre a formação do homem grego e nas actividades sócio-musicais das demais civilizações antigas (BEYER, 1999; JAEGER, 2001). Na história da humanidade, o canto em grupo tem-se apresentado como uma prática constante, sempre contribuindo para a socialização dos indivíduos. Na história da igreja cristã, por exemplo, desde seus primórdios esta prática foi uma actividade sempre presente na liturgia (PALISCA, 1988).

O canto coral, nos seus diversos aspectos e manifestações, está presente na grande maioria das culturas mundiais, o que mostra que esta actividade é um tipo de acção especificamente social, cultural e humana (VIGOTSKY, 1998).

Enquanto prática social e enquanto actividade educativo-musical, o canto coral é estudado por alguns autores que enfatizam os aspectos relacionados com os benefícios desta actividade para o desenvolvimento de seus integrantes, nas dimensões pessoal, interpessoal e comunitária (MATHIAS, 1986; GROSSO, 2004; ANDRADE, 2003). Estes investigadores confirmam a hipótese de que a actividade coral é uma trama rica de possibilidades formadoras, de humanização e de socialização. (Pereira, E., Vasconcelos, M. 2007)

O canto coral constitui-se como uma relevante manifestação educacional musical e uma significativa ferramenta de integração social. Os trabalhos com grupos vocais nas mais diversas comunidades, empresas, instituições e centros comunitários pode, através de uma prática vocal bem conduzida e orientada, contribuir para a integração entre os mais diversos profissionais (...) pertencentes a diversas classes socioeconómicas e culturais, numa construção do seu auto conhecimento (da sua voz, de cada um, do seu aparelho fonador) e da realização da produção vocal em conjunto, culminando no prazer estético e na alegria da execução (interpretação) com qualidade e reconhecimento (enquanto fazedores de arte e apreciados como tal, como por exemplo, em apresentações públicas). Além disso, os conhecimentos adquiridos pelos participantes de um grupo coral influenciam a apreciação artística e estética e a motivação pessoal de cada um, independentemente de sua faixa etária ou de seu capital cultural, escolar ou social. (FUCCI AMATO, Rita.2007).

Servem as presentes considerações para dar fundamento (mais ou menos cientificamente enformado) à importância do Grupo Coral da Casa do Pessoal do IPP. Por bondade dos seus promotores, tenho sido ao longo dos escassos anos da sua existência, um dos responsáveis artístico deste grupo. Em abono da verdade e da justiça, reconhecimento seja feito ao seu "maestro", Daniel Gonçalves que, com determinação e dedicação inabaláveis, ano após ano tem conduzido aquelas gargantas na descoberta da harmonia vocal, da justeza rítmica e do equilíbrio precário da experiência estética.

Um grupo coral desta natureza não tem por missão outra que não a da produção de bem estar e promoção social dos seus elementos, numa perspectiva de inclusão e descoberta de formas aplicadas de fazer música. Julgo que este espírito está bem presente no Grupo Coral da Casa do Pessoa do IPP e em perfeito alinhamento com os princípios que norteiam esta instituição."

III. Atitude de convívio, de desporto e lazer

1- Manter e desenvolver as Festividades Tradicionais

Designação da(s) Actividade(s)

Realização de Festas de Padroeiros

Descrição Breve

Arraial de S. Pedro, em Junho
(mantendo-se a tradição de realização
no ISCAP ou alternando com a ESEIG e
a ESTGF (pois nestas - Póvoa e Felgueiras
- o S. Pedro é padroeiro e é feriado

municipa).

Magusto de S. Martinho, em Novembro
(mantendo a realização em diferentes
escolas; já se realizou no ISEP duas vezes,
no ISCAP, nos SC, na ESE e na ESMAE).

Designação da(s) Actividade(s)

Festa de Natal

Descrição Breve

Manter a estrutura da Festa de Natal
que tem vindo a ser realizada,

integrando, assim, música, animação
e uma prenda de Natal para os mais

III. Atitude de convívio, de desporto e lazer

2- Ampliar a prática de actividades desportivas

Designação da(s) Actividade(s)

Clube "Duas Rodas"

Descrição Breve

Esta foi uma iniciativa que, apesar de prevista no plano para 2009, não se concretizou por variadas razões. A verdade é que andar de bicicleta constitui o prazer de muitos. Pedalar com maior ou menor grau de dificuldade, contornando obstáculos de maior ou menor facilidade. Desta forma, justifica-se manter o projecto no plano para 2010, certos de que, desta vez, será possível concretizá-lo. À partida, em duas modalidades distintas

poderão encontrar dois tipos de ciclismo:

- Cicloturismo: aos sábados de tarde, mensal ou bimensalmente, poderão participar em circuitos fáceis e agradáveis e

- BTT: trimestral ou semestralmente poderão participar numa actividade mais radical, subindo e descendo montes.

Designação da(s) Actividade(s)

Desporto Radical

Descrição Breve

Pretende-se, com esta actividade, desenvolver um conjunto de acções que permitam desenvolver a actividade desportiva no seio dos associados e familiares da CPipp.

- Um dia de surf / bodyboard / kaiaque no mar - Praia de Matosinhos

- Caminho pedestre a Drave, na Serra da Freita, Arouca (dificuldade baixa/média)

- Orientação e circuito arvorismo - Serra da Freita

- Canoagem no Rio Neiva

- Ski em San Isidro

- Ski em Andorra no Carvanal

- Paintball

linhas de acção.actividades

III. Atitude de convívio, de desporto e lazer

3- Promover a realização de passeios de lazer

A CPipp pretende promover um conjunto de visitas/passeios a diversos locais (nacionais e internacionais). Ficam, desde já, elencados alguns, cuja realização

depende da adesão dos associados.

Contudo, a realização destes eventos, no ano de 2011, não se esgota nesta listagem.

Designação da(s) Actividade(s)

Viagem ao Brasil

Designação da(s) Actividade(s)

Passeio às Minas da Serra da Freita - Arouca

Designação da(s) Actividade(s)

Fim-de-semana nas Canárias

Designação da(s) Actividade(s)

Fim-de-semana Aventura - Quinta do Gatão

Designação da(s) Actividade(s)

Viagem ao Grove (Festa do marisco) - Espanha

Designação da(s) Actividade(s)

Passeio à Fundação Eça de Queiroz [Tormes]- Os caminhos de Jacinto

Designação da(s) Actividade(s)

Passeio e "subida" ao Pico - Açores

Designação da(s) Actividade(s)

Fim-de-semana nas Canárias

Designação da(s) Actividade(s)

S. Leonardo da Galafura com almoço em Vila Real

linhas de acção.actividades

IV. Horizontes educativos, culturais e de cidadania

1- Aumentar e desenvolver competências

Designação da(s) Actividade(s)

"Um dia numa Escola do IPP"

Descrição Breve

O Desenvolvimento desta ideia passa por programar uma visita orientada a cada escola do IPP, organizada por esta, podendo desenvolver-se por mais do que um ano); pode ser um fim-de-semana; Poderia ter "temas" (p.ex. cozinha saudável, na ESEIG, Caminhada ao Monte de S. Félix, com pic-nic, em Felgueiras, construir papagaios de papel ou bijutaria e

artigos de decoração na ESE, aprender a fazer compostagem ou ideias para remodelar divisões da casa ou aumentar a eficiência energética, no ISEP; aprender a fazer massagens e relaxamento, na ESTSP, oficinas de música ou teatro, na ESMAE, aproveitando a estrutura do Café-concerto.

Designação da(s) Actividade(s)

Visita guiada ao património arquitectónico recuperado em Vila do Conde - 2ª Parte

Descrição Breve

Com participação do Arq. Maia Gomes, autor ou coordenador da quase totalidade dos projectos (Cine-

Teatro Neiva, Casa José Régio, Alfândega, entre outros)

Designação da(s) Actividade(s)

Formação: "Somar Valor"

Descrição Breve

Desenvolvimento de acções de formação (em parceria com as Escolas do IPP ou de forma autónoma) que promovam o desenvolvimento de competências extra-profissionais, como,

por exemplo, nas áreas da fotografia (em parceria com o curso de TCAV), da história da arte (em parceria com ESMAE) ou cinema (em parceria com o curso de TCAV).

linhas de acção.actividades

IV. Horizontes educativos, culturais e de cidadania

2- Criar espaços de divulgação e comunicação

Designação da(s) Actividade(s)

Tertúlias

Descrição Breve

As Tertúlias serão encontros periódicos de pequenos grupos, organizados em ciclos temáticos, que promovem, em ambiente informal, descontraído e de confraternização, a reflexão e o diálogo. A reflexão é introduzida por pessoas especialmente credenciadas (figuras de elevado impacto interno e externo).

O que nos faz crescer, inovar e alargar ideias e pensamento é a nossa

capacidade de ouvir, ler e debater. Assim, a permanente auscultação das preocupações, dificuldades e necessidades será o principal indutor das Tertúlias da CPipp.

As Tertúlias reflectem a necessidade de debater temas pertinentes, num contexto social que se considera propício à obtenção de boas conclusões - uma conversa ao café ou à mesa com um bom jantar.

Designação da(s) Actividade(s)

Publicação anual temática/didáctica (Ex. contos infantis, fotografia)

Descrição Breve

A criação de uma Publicação anual temática/didáctica insere-se no eixo da cultura da CPipp, na promoção e difusão do conhecimento e na promoção das actividades, nomeadamente as definidas e adquiridas como hobbies pelos associados da CPipp.

Esta actividade promoverá pequenos trabalhos com impacto e interesse na

vida social dos associados (não serão permitidos artigos/trabalhos com elevado cariz técnico-científico) e estará sempre relacionada com uma temática definida no início de cada ano.

A Publicação deverá, depois de elaborada e impressa, ser vendida a um preço simbólico. As receitas reverterão, inteiramente, para a CPipp.



sustentabilidade

anexo ii

orçamento

Receitas

Jóias de inscrição	500€
Quotas	17.010€
Rendas	26.568€
Patrocínios	
Institucional	5.000€
Externos	20.000€
OTL	8.000€
Prémios de seguro	78.000€

Total **155.078€**

Despesas

Seguro	78.000€
IVA	4.968€
<i>ACTIVIDADES</i>	
Coro	2.400€
Festa de S. Pedro	2.750€
Festa de Natal	9.000€
Magusto	900€
Jardim de Infância - Projecto	25.000€
Lar Residencial - Ante-projecto	12.500€
OTL (Páscoa, Verão e Natal)	8.000€
Outras actividades	1.000€
<i>ADMINISTRAÇÃO</i>	
Apoio Administrativo	5.950€
Contabilidade (outsourcing)	1.800€
Comunicação e Imagem	500€
Representação	500€
Diversos	1.810€

Total **155.078€**

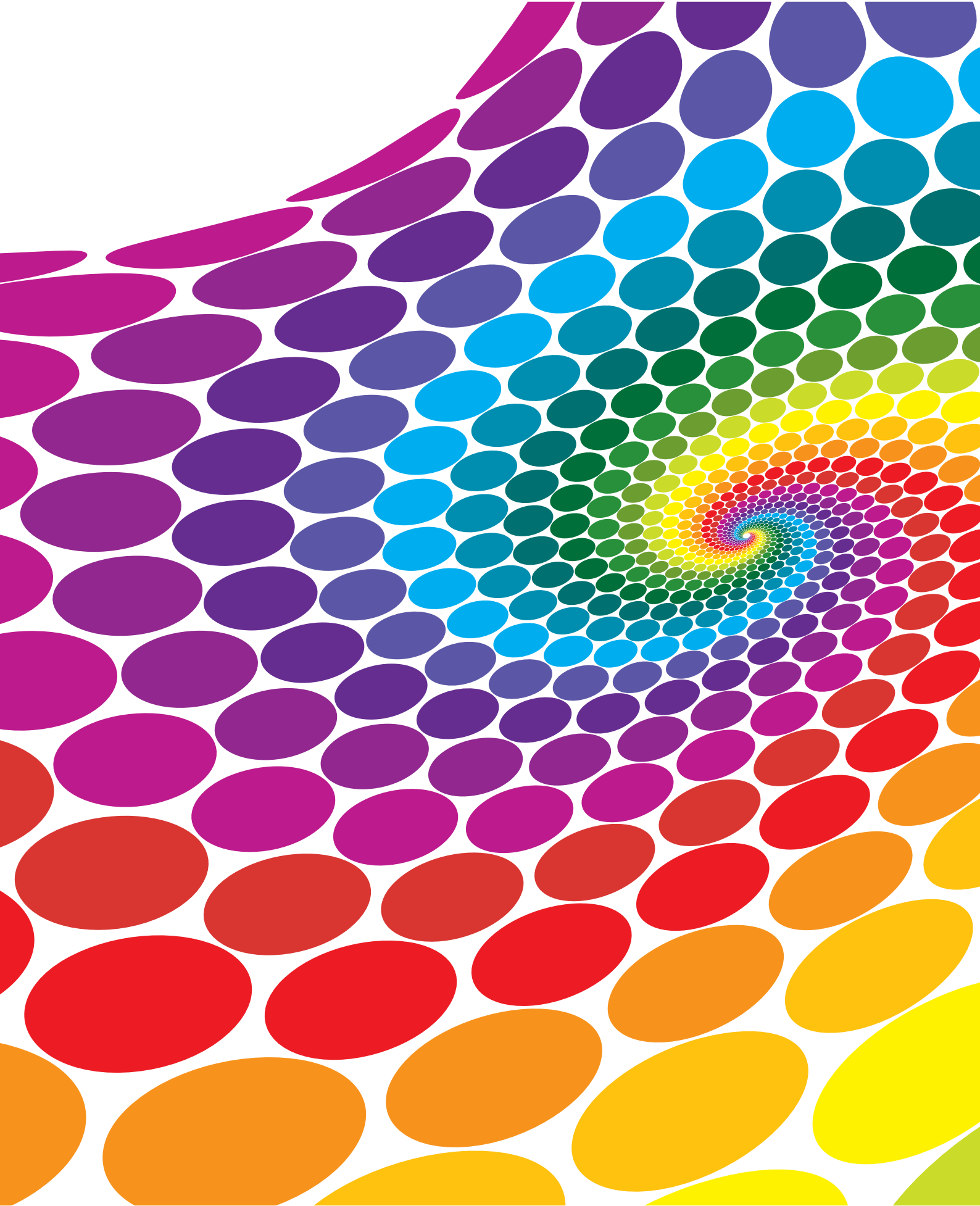

casa do pessoal do ipp
plano de actividades e orçamento 2011

